Journal Suisse de la Pêche

Schweizerischer Fischerei-Verband SFV
Fédération Suisse de Pêche FSP
Federaziun Svizra da Pestga
Federazione Svizzera di Pesca

Profondément désolant : le massacre des anguilles

La Fédération Suisse de Pêche exige des mesures immédiates

La Fédération Suisse de Pêche a rendu public en février des images et des photographies choquantes. Elles montrent comment les anguilles sont blessées, mutilées et tuées par les turbines des grandes centrales hydroélectriques sur le Rhin.

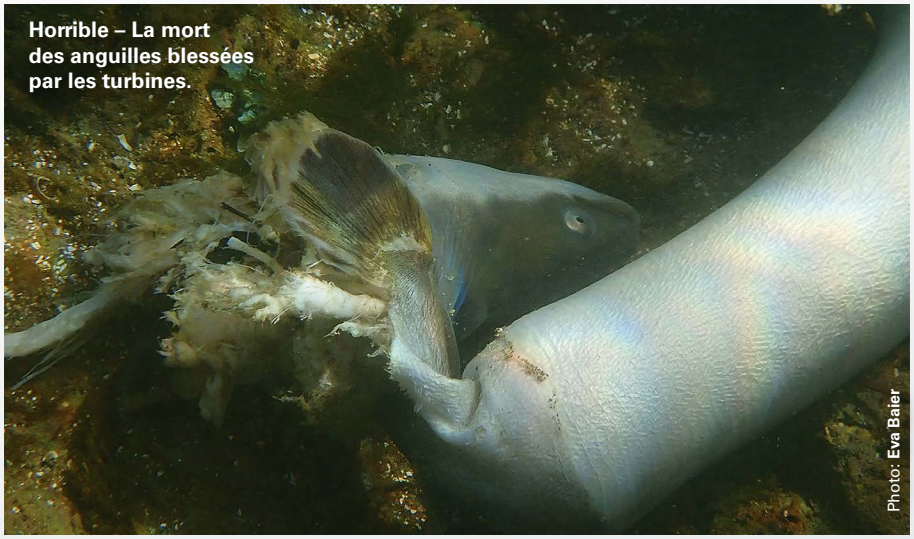

Horrible – La mort des anguilles blessées par les turbines.

Photo: Eva Baier

L'anguille est « championne du monde de la migration ». Pendant les mois d'hiver, elle migre jusqu'à 6'000 kilomètres de l'eau douce vers la mer. Elle doit franchir 21 grandes centrales hydroélectriques sur le Rhin. La première grande centrale à l'aval du lac de Constance est située à Schaffhouse, et c'est dans ses parages que d'horribles photos ont été prises ces derniers jours. La Fédération Suisse de Pêche et Aqua Viva demandent des mesures immédiates. Celles-ci sont indispensables pour mettre le plus rapidement possible un terme à ces hécatombes.

Le mandat est clair

Depuis 2011, la loi exige que les centrales hydroélectriques suisses soient franchissables pour la migration piscicole. Le délai court jusqu'en 2030 mais, compte tenu de la situation actuelle, la Fédération Suisse de Pêche et Aqua Viva sont extrêmement préoccupées par le respect de cette échéance. Les deux organisations demandent à la Confédération et aux cantons d'adopter une approche plus proactive en matière d'assainissement. « Ce n'est que sous la pression que les exploitants de centrales hydroélectriques bougeront », déclare le président central de la FSP, Roberto Zanetti.

Cela concerne tous les poissons migrateurs

Il n'y a pas que l'anguille qui trépasse dans les centrales hydroélectriques des rivières suisses. Tous les poissons migrateurs sont touchés par le manque de dispositifs de franchissement. L'anguille est simplement l'exemple le plus tragique.

Kurt Bischof

Poisson migrateur

Son corps allongé, semblable à un serpent, est un désavantage fatal lorsqu'elle franchit une centrale hydroélectrique. Sur son chemin vers la mer l'anguille ne s'alimente plus. Ses grandes réserves de graisse se trouvent à l'arrière du corps. Si les turbines le blessent au milieu du corps, la partie arrière du corps meurt alors que la partie avant est encore vivante et dépérit misérablement.

Protection

L'anguille figure sur la liste rouge des espèces menacées depuis des années. Le Conseil fédéral a également reconnu que la situation de l'anguille n'est pas bonne. C'est ainsi qu'il vient de reclasser l'anguille comme « menacée d'extinction » en adaptant l'ordonnance de la loi fédérale sur la pêche. Cela nous montre que le gouvernement fédéral a reconnu qu'il est minuit moins 30 secondes pour l'anguille.

Schaffhouse

La centrale hydroélectrique de Schaffhouse est la première que les anguilles du lac de Constance franchissent lors de leur migration vers la mer. C'est dans ses alentours et à ceux de la centrale de Rheinau, située plus en aval, qu'on voit souvent un nombre particulièrement élevé d'animaux morts. Cependant, la FSP reconnaît que la centrale de Schaffhouse essaie depuis des années de trouver des solutions au massacre.

Quelle satisfaction : **bienvenu saumon !**

Conférence ministérielle du Rhin : la FSP se félicite de l'avancée

Photo: **Michel Roggo**

Nous serons ravis lorsque le saumon, si populaire auprès des pêcheurs et de la population locale, pourra à nouveau nager en Suisse.

À partir de 2026, le saumon devrait pouvoir migrer sans entrave jusqu'en Suisse. Lors de la conférence ministérielle du Rhin, la France s'est engagée à rénover les trois dernières grandes centrales électriques du Rhin pour les rendre franchissables. Cette percée fait le bonheur de la FSP.

Le saumon est un ambassadeur populaire pour la pêche et les milieux aquatiques, voire même pour la nature toute entière. Tout le monde veut son retour : les autorités, les pêcheurs, les amoureux de la nature, les gourmets, la population. Tous ne voient que des avantages au retour du saumon sur tout le cours du Rhin, entre la mer et la Suisse. Il en va de même pour la Fédération Suisse de Pêche FSP, qui se bat depuis de nombreuses années aux côtés d'autres organisations et groupes de pression pour une migration continue des saumons dans le Rhin.

Important pour l'ensemble de l'écosystème

Le saumon est une « espèce parapluie » et donc un bon indicateur du fonctionnement d'un écosystème. La conservation des espèces parapluie protège indirectement les nombreuses autres espèces qui composent la communauté écologique de leur habitat. En d'autres termes, avec le retour du saumon en Suisse, c'est tout l'écosystème des rivières et des cours d'eau qui en bénéficie. Si le saumon est capable de se reproduire à nouveau dans nos rivières, les espèces de poissons des rivières suisses s'en porteront également mieux.

Le Conseil fédéral veut aussi le retour du saumon

Dans son engagement en faveur du saumon, la FSP est soutenue par le Conseil fédéral. En réponse à une motion parlementaire de Roberto Zanetti au Conseil des États, le Conseil fédéral a clairement souligné qu'il croit à la réintroduction du saumon en Suisse. Cependant, le gouvernement suisse a dû admettre, à demi-mot, que « malheureusement, l'objectif de réintroduction du saumon d'ici 2020, tel que prévu initialement, ne peut être atteint ».

La France avance enfin

L'instance compétente en matière de réintroduction du saumon est la Conférence ministérielle du Rhin, à laquelle appartiennent l'Allemagne, la Belgique, la France, le Luxembourg, l'Autriche, les Pays-Bas, la Wallonie, l'UE et la Suisse. Lors de sa dernière réunion à la mi-février, la Conférence des ministres du Rhin a réussi à obtenir de la France qu'elle s'engage à respecter un délai contraignant pour réhabiliter les trois « verrous migratoires » du Rhin : la centrale de Vogelgrün dès que possible, celle de Rhinau en 2024 et Marckolsheim en 2026. « C'est maintenant une grande avancée, nous sommes proches de notre objectif », a déclaré le président central de la FSP, Roberto Zanetti.

Dans les rivières et ruisseaux suisses

Tous les autres pays riverains du Rhin ont fait de grands efforts ces dernières années pour rendre le Rhin à nouveau praticable pour le retour du saumon. En Suisse aussi, d'innombrables rivières et ruisseaux ont été préparés au retour du saumon, les obstacles à la migration ont été supprimés et de jeunes saumons ont été relâchés en amont des cours d'eau. Les pêcheurs, les sociétés, les fédérations cantonales et la FSP, en tant qu'organisation faîtière, y ont largement contribué, conjointement aux autorités.

Kurt Bischof

Pesticides

Bonne rectification, mais ...

La ministre de l'environnement Simonetta Sommaruga retire enfin les projets de sa collègue précédente, Doris Leuthard, qui sont apparus totalement incompréhensibles du point de vue de la Fédération de Pêche. « C'est un virage dans la bonne direction », déclare Philipp Sicher, administrateur de la Fédération Suisse de Pêche. La nouvelle limite accueillie favorablement par les pêcheurs est maintenant de 0,1 microgramme par litre pour tous les fleuves et lacs dont on tire de l'eau potable. Il est également juste que les limites pour l'eau potable soient dorénavant renforcées pour douze autres substances et trois médicaments. Mais cela ne suffit pas. Des valeurs limites claires doivent être fixées dès que possible pour les substances hautement toxiques, telles que les pyréthrinoïdes. Ces substances ont récemment été détectées à plusieurs reprises par l'Eawag en concentrations importantes et nocives.

Pêche Chasse Tir

Le mélange était parfait

22 000 personnes ont visité le salon « Pêche Chasse Tir » à la mi-février. La Fédération Suisse de Pêche FSP était en plein dans le mille avec une présence de haut niveau, incontournable et diversifiée.

L'exposition spéciale « Pêche et changement climatique » a été mise sur pied sur une grande surface. Les visiteurs ont pu se familiariser avec le montage de mouches, de cannes à pêche ou de bateaux, obtenir des conseils d'un chef professionnel sur la préparation du poisson blanc ou se détendre dans une buvette des pêcheurs. De là, on pouvait suivre les discussions sur le podium avec des personnalités de la pêche, de la politique et de l'administration. L'administrateur et chef de projet de la FSP, Philipp Sicher, s'est montré très satisfait du succès du Salon.

« C'est exactement ce mélange de thèmes spécialisés, d'artisanat, de cuisine et de buvette des pêcheurs qui a fait mouche ». Nous avons pu toucher un très large public, même ceux qui ne connaissaient pas encore La Fédération Suisse de Pêche. « Il se passait toujours quelque chose sur notre stand », dit Philipp Sicher en référence aux sessions de cuisine, aux conférences ou aux démonstrations d'artisans. L'exposition était vivante, mais le thème du climat et de la pêche a également rencontré un vif succès. « Par rapport aux années précédentes, je n'ai jamais été aussi souvent et directement sollicité que cette année pour parler de notre thème d'exposition ».

Kurt Bischof

Photos: FLou Goetzmann, Maxime Prevedello, Kurt Bischof

Ernst Brunner
« Nous sommes un groupe mixte de pêcheurs et de chasseurs de l'Oberland bernois. Il est toujours intéressant de comparer les différentes offres des commerçants spécialisés. Je pense qu'il est bon que les pêcheurs montrent le précieux héritage culturel de la fabrication artisanale des cannes à pêche. Nous avons passé ici une journée entière et nous ne nous sommes jamais ennuyés ; aussi parce que l'on y rencontre de nombreux collègues d'autres régions ».

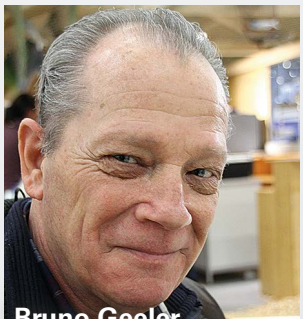

Bruno Geeler
« Depuis mon enfance, j'aime aller à la pêche. C'est pourquoi je suis présent cette année, comme d'habitude, au salon « Pêche Chasse Tir ». La Fédération Suisse de Pêche a fait forte impression avec son exposition sur le changement climatique. L'exposition est moderne et le contenu est facile à comprendre. Ce qui nous préoccupe particulièrement dans notre vie quotidienne de pêcheurs sur le lac de Wohlen, ce sont les débits résiduels qui ne sont tout simplement pas respectés ».

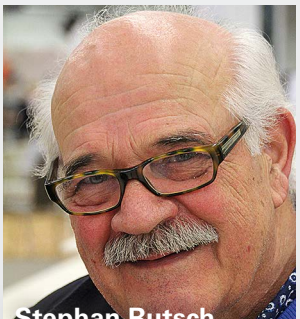

Stephan Rutsch
« En tant que pêcheur actif et membre du Club 111, je m'intéresse beaucoup à la pêche et je suis donc venu avec plaisir à ce salon et je ne le regrette pas du tout. L'exposition sur le changement climatique donne, espérons-le, matière à réflexion au plus grand nombre de personnes possible. Après tout, il n'est pas du tout évident que nous aurons suffisamment de poissons dans nos eaux à l'avenir. Nous aussi, les pêcheurs, nous devons assumer nos responsabilités ».

Impressions du salon « Pêche Chasse Tir » de cette année à Berne.

Roman Bürki
« Je n'ai jamais manqué un salon « Pêche Chasse Tir ». D'une certaine manière, j'en fais un point d'honneur. La visite ici est un mélange de marché, d'élargissement des horizons et de camaraderie. J'ai été impressionné par l'exposition sur le changement climatique. Le FSP a conçu une exposition vraiment cool et intéressante à ce sujet. Ce que j'ai aussi beaucoup aimé, c'est l'aperçu de la fabrication des cannes à pêche".

Merlin Dodel
« Je viens d'acheter une canne télescopique et j'ai vraiment hâte d'aller pêcher avec. La pêche c'est vraiment mon grand hobby. Ce qui me fascine toujours, c'est de capturer le poisson et de pouvoir ensuite le préparer et le manger moi-même. Je pêche avec des copains dans un port du lac de Neuchâtel. Mais maintenant, nous voulons aller dans un lac de montagne. Et bien sûr, j'ai la carte d'attestation de compétences SaNa ! »

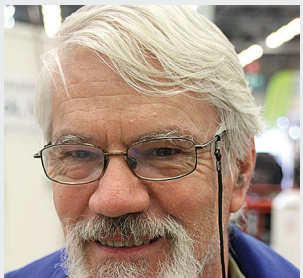

Charles Schumacher
« Depuis quelques décennies, je suis toujours revenu au salon « Pêche Chasse Tir ». C'est un excellent moyen de se faire une idée de ce qui se trouve sur le marché. Et là, j'aurais aimé avoir un ou deux stands supplémentaires. Certains des exposants qui font habituellement partie d'une telle exposition m'ont vraiment manqué. D'une manière ou d'une autre, cela devrait être une question d'honneur pour eux. Mais j'ai rencontré beaucoup de vieux amis ».

Agenda FSP

4.4.2020
Conférence des présidents
Olten

9.5.2020
Atelier « Recrutement des membres au sein des fédérations et sociétés »
Olten

13. – 14.6.2020
Assemblée des délégués FSP
Muralto, Locarno

Impressum

Fédération Suisse de Pêche
Rédaction/Production : Kurt Bischof
Case postale 141, 6281 Hochdorf
kurt.bischof@bischofmeier.ch
Tél. 041 914 70 10

www.sfv-fsp.ch